中華民國二十一年八月六日 星期六

新夜報

第三十七號 今晚一張當日零售大洋二分

即晨報晚刊

隨次日晨報附送

上海晨報社股份有限公司發行

定報價目（本埠）每三個月大洋一元（外埠）每三個月大洋一元五角 廣告一欄每行四角 六欄每行二元四角 餘類推 刊例函索即寄

中華郵政特准掛號認爲新聞紙類 社址 上海山東路二〇八 電話 總經理室 [illegible] 編輯部 [illegible] 營業部 [illegible] 電報掛號 中國電報局 [illegible] 大北電報局 英文掛號 CHENPAO 郵局信箱二〇四五 本國及日本（每月）七角（三個月）二元（全年）八元六角 香港澳門蒙古新疆每月一元 歐美南洋每月二元 郵費在內 報資先惠 郵票九五計算 晨報廣告一欄每行三角 六欄每行一元八角正 加五成

汪精衛到滬電京請辭職

下車後即往晤宋子文請宋代行政院長

托病不見客態度甚消極中止招待記者

行政院長汪精衛、於昨日下午九時半、由京和平門掛專車一輛啓程來滬、已於今晨六時許在眞如下車改乘汽車來滬、同行者、僅秘書唐有壬、汪氏抵滬後、即遄歸本宅休息、關于其抵達後之詳情、除已於下午五時第一次本夜報中已誌其略外、（以下五時正加入）現悉汪氏來滬決計辭職、記者曾親見其辭職電五通、一電京中央執行委員會、二電粘顏林主席、均以事與願違、無補時艱爲詞、如准辭職、仍回京參加中央黨務、（三）電漢蔣委員長請回京主持政治會議主席、（四）電行政院副院長宋子文及各部長、應依法由宋代院務、在宋未返京前、由黃紹雄暫代、各部希維持原狀、（五）電張學良、電最長、詞甚簡、大意以熱河告急、按兵不動、而乘財政困難之際索餉甚巨、無術應付、敬避賢路云云、更定四時招待記者、已改期矣、至於其他消息、因時間不及、只得仍第一批夜報之舊刊、次容明晨晨報誌其詳矣、

往訪財宋

汪院長此來任務、完全爲中央財政問題、蓋中央財政、近來益感困難、軍政各費、時虞不敷、尤其是在努力剿匪時之軍費問題、而宋部長自來滬籌商後、亦迄未有確切辦法、故汪氏抵滬後、即於八時二十分、赴新齊路宋宅、與宋財政部長協商財政問題、談約三刻鐘、直至九時一刻、始興辭而出、至於會商內容、因關防甚密、無從探悉、

宋宅會商

汪院長於宋宅未辭出前、財政部長宋子文、即召財政次長鄒琳、財政部顧問楊格浙江實業銀行總理李馥蓀宋鋌琪等、在宋氏本宅集議、對於中央財政問題、有所磋商、鄒等辭出後、中國銀行總裁張公權、亦即接踵而至、聞亦係財宋邀商財政問題、至於詳細情形、因時間不及、未有探悉、

汪氏抱恙

汪精衛氏近來因操勞過度、舊時所患之糖尿症近又稍感發現、前者發生該項病症之時、曾由福開森路腦爾醫院之腦爾醫生診治而瘥、故今日汪氏於訪宋之後、即召腦爾醫生前往爲之診治、聞即在家休養、未有外出、惟當十二時左右、有中江醫院醫生偕同看護婦等赴汪宅、不知爲何人診治、

招待記者

汪氏來滬任務、雖探悉爲磋商中央財政問題、但內容詳細情形、未有公佈、本報記者今日上午赴汪宅一再往謁之時、據汪之左右告記者、謂汪先生對於詳細情形、定於下午四時、招待本埠各報社記者報告一切、

汪氏消極

又據另一方面消息、謂汪氏近來對於中央一切問題、均感棘手、頗表示消極態度、且謂此次來滬、如於財政方面、能磋商得確切辦法、則汪氏日內即須返京、否則即有退隱之說、惟確否尚待證實、姑先誌之、以覘事態之變化、

運堤工程

已全部修竣

（本社六日鎮江專電）修復運堤工程、已全部驗收完竣、驗收委員何海樵等、頃電省謂已抵揚州、

（高郵通訊）本縣頭閘口、自去歲大水時閉塞、以免洪水浸入、迄今仍未開放、下游各地交通極感不便、且飲料均爲泥漿、昨由本縣六區三墩商會農會呈請縣府即日令飭將該閘啓放、以利交通云、（八月三日）、

外交部差役

竊物逃滬被逮

外交部差役甬人陳鴻林、邇因竊取物件、逃遁無蹤、業經該部派人來滬偵悉陳寓塘山路三百五十九號門牌甬人徐生良家、陳有串通情事、昨特報告市公安局、派偵緝員顧達城、投匯山捕房請爲協拘、捕頭飭華探目徐永源與顧偵探密往、按址將徐逮捕、帶入捕房收押、今晨解送第一特區法院刑四庭、而捕房律師張天蔭稱、今日首都外交部人員未到、因於昨日下午乘晚班滬寗車返部、調查攜帶證據來案指證、而被告在捕房否認與陳鴻林共同所爲、是以請將被告暫押、展期云云、繼據市公安局顧偵探投稱、被告與陳串竊之事、不知底蘊、祗得俟線人由南京提出證據、再行移提被告、質之徐餘生稱、陳鴻林係余之親戚、因之僱人略識、對于伊所攘取物件事、咸不預聞[illegible]、還押、改期核奪、

滬攷察團遊覽膠澳

（上）太清宮門前 （下）嶗山華嚴寺 盧常攝

最後消息

（本社六日南京專電）京中盛傳陳銘樞主閩（已得本人同意）、黃紹雄長交通、朱家驊調內政、蔣夢麟長教育、亦將成爲事實、

（本社六日南京專電）顏惠慶頃由日內瓦電京稱、日來與蘇維埃代表會商、已有數次接洽、中俄復交問題、結果頗爲圓滿、俟交換意見後、電呈國府請示再爲續商、

（本社六日南京專電）六日晨

義勇軍昨夜又襲擊營口

市內電燈一概熄滅日軍嚴密警備

計劃奪還瀋陽日當局開緊急會議

哈新城站夜半發生爆炸全埠震驚

（電通六日營口電）昨夜十時、義勇軍步兵二千、騎兵三百、襲擊營口市外、乃將營口市內電燈油燈一概熄滅、日本陸戰隊警察隊玉田中軍、共同任警備之責、主力軍之衝突、爲期不遠、

（電通六日瀋陽電）義勇軍奉張學良之命令、計畫奪還瀋陽、漸向瀋陽移動、日滿軍憲、開始非常警備、同時昨日午后開關東廳關東軍及滿鐵之緊急主腦部會議、

（電通六日營口電）日本飛行隊探悉在營口海城牛莊田莊台等各地敗退之義勇軍團、現集中於石佛寺、乃與洋艦〇〇協力、於昨午后一時半用飛機大砲轟炸擊斃多數、

（電通六日錦州電）關東軍爲救出石本起見、曾派人與熱河軍、進行交涉、惟張學良嚴命熱河軍、絕對不可引渡石本、因此熱河軍態度、復行硬化、石本之救出、業已絕望、

（路透六日哈爾濱）哈爾濱新城車站、昨夜半發生爆裂三起、其聲甚大、全埠震驚、後悉有人拋擲炸彈三枚、連接爆炸、重傷警察二人、損失不小、

（外論社譯六日上海日日新聞）天津五日發聯合）得報、謂山海關守備隊之一部、向秦皇島開行時、中國義軍即趁機擾亂軍用車事件、特向中國方面提出抗議、鑑於事態之重大化、天津駐屯軍當局、根據義和團事件之協定條文、「在北甯線、不得防礙一切外國軍隊之軍事輸送、」而中國方面明知故犯、非謀徹底之解決不可、乃於今夜派駐屯軍若干名、急向該地出發、

（日聯六日瀋陽電）瀋陽獨立守備隊接到奉山鐵路管理局報告、謂義勇軍三千現沿奉山鐵路由北平街道前進、企圖襲擊瀋陽、今晚形勢最危險、守備隊及警察廳俱然緊張、今急準備待發、

（日聯六日天津電）駐榆日守備隊一部、前日開往秦皇島時、華民企圖顛覆日軍用汽車事、日方既向華當局抗議、然未得要領、日軍當局以爲今次華人行動、違反拳匪議定書中「中國不得妨礙外國軍隊以北甯鐵路之軍事輸送」一項、決意徹底解決此事、業於昨晚趕派天津駐軍〇〇人赴秦皇島、

（日聯六日錦州電）營救石本之交涉、已無希望、日軍決意以自力實行營救、現正考慮其辦法、其前途極堪注意、

公債又見頹疲氣象

各債續漸下降半元左右

開盤關稅好三角即趨軟

今日華商證券交易所期現市面、益見頹疲氣象、場中人氣、均由穩趨疲、各債續漸下降至半元左右、自早現貨開盤、趨勢尚平、關稅曾好三角、編遣裁兵亦未見變化、嗣後九關開拍、因供求不勻、即小四角、於是九六等捲菸及統稅鹽稅、皆一致鬆落六七角許、幸以裁兵善後跌七角爲最巨、其他各債俱無波折、統三四角爲最少、統核現貨交易、祇關稅統稅各千元、期貨九月份無市、僅八月份有一百二十五萬元之交易云、今錄行市表於下、

公債行市表

（種類）	（區別）	（前盤開）	（後盤收）	（比較）
關稅庫券	現貨	二五、三〇	—	—
關稅庫券	八月期	二六、二〇	二五、五〇	小四〇
編遣庫券	八月期	二六、四五	二六、二〇	小三〇
裁兵公債	八月期	四二、五〇	四二、〇五	小七〇
一九關稅	八月期	三五、八〇	三五、八〇	小四〇
一九善後	八月期	三三、五〇	三三、四五	小七〇
廿年捲菸	八月期	三一、八五	三一、九〇	小六〇
廿年關稅	八月期	三二、九〇	三一、九〇	小六〇
廿年統稅	現貨	三三、四〇	—	—
又	八月期	三二、七五	三二、七五	小五〇
廿年鹽稅	八月期	三三、五〇	三三、五〇	小六〇
整理六厘	八月期	三二、九〇	三二、六〇	小五五

時人行蹤

第十四軍軍長衛立煌、由杭乘今日下午六時夜快車來滬、轉乘京滬夜車晉京、

杜月笙由杭乘今晨八時許慢車來滬、今午後一時半抵滬、

海軍部長陳紹寬昨由京乘夜車赴滬、今晨八時許抵滬、

立法院例會通過（一）勞資爭議處理法、強制仲裁辦法、交勞工法起草委會審查、（二）修正教部組織法、照審查報告通過、（三）主計處擬具預算法、通過三章、餘下次續議、

標金反跌爲漲

較昨突漲五兩八錢

今晨標金異軍突出、忽現漲風、九月份開盤英美銀雖均跌二五、但英美匯兌猛跌三分至二分七五之衡、故本埠匯市、頗緊、致開高七錢、爲七百三十七兩二錢、繼爲三十七兩七錢、義豐永、裕和實出倒去一兩、到三十六兩七錢、後抬面上求過於供、恆餘、同昌、兆豐昌、元茂永、物品套頭均進、致市價扯上二兩餘、九點一刻爲三十九兩、時華比進八月三十元一二五、志豐永上場來賓、回小一兩餘、至三十七兩七錢、先令開出爲三十八兩、英匯跌升二五、美匯續加一二五、香港小五錢、後一路盤上、匯票趨緊、麥加利進十一月三十元四三七五、十二月五六二五、又有利安達五做九月英金八辦士八七五、加之永豐、春元永、金盤、恆興、同泰昌、恆餘、潤昌裕、同豐永等競力爭進、後開某銀行開進現貨一百〇五錢之說、故人心餘俏、市價扶搖直上、轉出四十兩大關外、猛漲四五兩、直至十一點五十七分、爲四十二兩四錢、未幾午收爲四十一兩三錢、比昨日下午收市計漲五兩八錢、半日間最高價四十二兩四錢、最低價三十六兩七錢、計有五兩七錢上落云云、

金業交易所

九月標金上午開盤 七三七·三〇

最高價 七四二·四〇

最低價 七三六·七〇

午時收盤 七四一·三〇

德總理巴本將辭職

繼任者預測爲國防部長

希特勒亦有望巴調法使

（路透五日柏林電）今日論德國政界將有人變動、此說聞從可恃方面傳出、故爲人所信、據稱德總理巴本不久將辭職、而爲駐法大使、至於現任駐法大使何盧則調駐倫敦、查何盧在歐戰前曾爲倫敦德使署秘書、上述變動將視本月底國會集會情形而定、衆料新國會開會時、內閣或將有若干變更、如巴本果辭總理職、則繼其職者、據衆推測、將爲國防部長施萊轍、或爲國家社會黨領袖希特勒、巴本以對法表示同情著聞、且在洛桑賠款會議時、與赫禮歐友誼甚佳、故使法一層、可無問題、

中央銀行副總裁陳健庵不履行婚約

其妻言淑芬上訴高等法院

今宣判着陳賠償五萬元

中央銀行副總裁陳健庵、於未達時、聘前內務總長言敦源之族妹言淑芬女士爲室、並迭受岳家培植資助學費、詎陳在美留學時、忽另與蔡姓女結婚、置言女士於不顧、嗣學成歸國、服務銀行界、對前項婚約既不準備履行、復不依法解除、使言女士蓽閨獨守、虛度韶光、迨至去年、此老處女已四十二歲、勢難長此蹉跎、適陳榮膺國家銀行副總裁顯職、乃要求陳將此婚約從速解決、陳因其拒絕談判、女始控於第一特區地方法院、請求斷令被告賠償延不履行婚約之損失洋拾萬元、開審時、被告以言淑芬業在北京與前滬海道尹傅疆之姪傅光退結婚、故不能再娶爲婦、法官遂判原告敗訴、但言淑芬對陳所供、暫不承認、延江一平律師向江蘇高等法院第二分院提起上訴、並將與傅光退之一段婚姻關係、詳細聲訴、謂因陳延不履行婚約、且屢欲退婚、故由家長作主、經陳二巷爲媒與傅彊之胞姪訂婚、惟伊本人素嫻女訓、爲可重二天、故當彩輿臨門、毅然截髮明志、今陳非特不諒苦衷、反藉此相諉、務乞撤銷原判、秉公審究、一面設法將傅光退邀滬、兩造律師到庭辯論終結、今晨胡詒穀民庭長合同韓葉兩推事升座宣判、其主文云、原判撤銷、着陳行賠償言淑芬洋五萬元、上訴人其餘部份駁回、訴訟費用由兩造各半負担、

外匯略有起色

茲接（五日）倫敦來電、大致因投機家買進及缺乏供給而漲、收市後英國稍進、市穩、據大條銀均猛長二五、計近期十七辦士四三七五、遠期十七辦士半、又接紐約電訊、美銀價亦升二五、爲二角七分一二五、至於匯豐掛牌美匯升一二五、爲二十九元七五、英匯又長一揣（二五）計一先令八辦士六二五、香港跌五錢、爲七十六兩半、印度加一羅比二五、爲一百十二兩七五、法匯大二個、計七百六十法郎、德匯大半馬克、爲一百二十五馬克、荷蘭升二五、爲七十四盾二五、新加坡小一兩半、爲一百三十五兩二五、惟內盤市況、先平後緊、因標金已回出四十兩關外之故、自早開出價八辦士一二五至九三七五、進價八七五至九辦士、美金出價三十元〇六二五至四三七五、進價照加一二五、布各銀行當日成交、英金中孚浙江入十月九辦士、有利安達對做九月八辦士八七五、美金華比美豐花旗進八月三十元一二五、中孚出十月三十元三一二五、匯豐正金八月對做六二五、麥加利進十二月五四三七五、華比入十一月六二五、後吃半元、大通、華比、花旗、荷蘭、入八月三十元、午收出價、英金八辦士七五、至八七五、進價八一二五、至九三七五、美金出價、二十九元八七五、至三十元一二五、進價三十元、至三七五云、

匯市

▲匯豐掛牌各匯

英匯	一先令八辦士六二五
法匯	七百六十法郎
美匯	二十九元七五
香匯	七十六兩半
印匯	一百十二羅比七五
荷匯	七十四盾二五
新匯	一百三十五兩二五
德匯	一百二十五馬克

巴西領事

今晨訪吳市長

駐滬巴西領事奧爾達梅、於今晨十時三十分、往楓林橋市政府訪市長吳鐵城、今日適因市長感冒不適、故尚未至市府、遂由市府電話通知市長、市長始趕來接見、談約二刻鐘、即辭去、本報記者嗣即赴巴西領事館採詢、據該領事館祕書語記者、謂除拜訪性質外、另有重要任務接洽、但內容則堅稱未便宣佈云、

今有雷聲

天氣極熱有浮雲

據徐家匯天文台今日正午天氣報告、謂昨日日本南部氣壓高積、高麗低降、中國如常、吹至日本海之颶風、仍向東北方進行中、現太平洋中緯度十五度經度一百四十五度、馬利亞納羣島及關島之西又發現一颶風、向西北西吹來、中國沿海有由東南而西南之風、今晨天氣晴而熱、有微露重霧、及西南風、上午十一時之天氣、中國高麗日本氣壓平常而迅速、太平洋新現發之颶風、已吹至北呂宋之東部、將向西北西或北西方向吹來、如不變方向、中國台灣又將被襲、今日本埠有雷聲、天氣極熱、有浮雲、昨日最高氣溫爲九十九三、最低七十五度九、今晨上午九時爲八十八度、明日日出五點二十二分、日落六點五十分云、

關於當前的上海局勢

日報神經過敏仍載我方增兵

歹人造謠生事閘北一夕數驚

市府坦白解釋盡力安定人心

（外論社譯六日泰晤士報載）關於有中國軍隊在閘北之說、華人自已須有一種說明、市政府秘書長俞鴻鈞氏、昨日致函美總領事兼共同委員會主席克銀漢君、否認有任何中國兵士或憲兵駐防閘北、先是、克銀漢君收到共同委員會日本委員岡崎來函、謂中國憲兵違反停戰協定、以野戰砲及山炮防守閘北、克氏即將此函轉送俞部釣、聞目前在閘北者有保安隊三千人、學習指揮交通、準備接收越界築路、

（外論社譯八月六日上海日報載）中國方面、近藉口鎮壓共產黨、在上海附近、增添保安隊、屢誌本報、現在閘北、有第一團所屬第一大隊、在黃明指揮之下、約五百名駐紮於四警察署、設置本部、其他第一大隊駐在廣東醫院、兵數未明、又龍華駐紮正式軍隊約二千名、裝有機關鎗及野炮、每日從事訓練云、

（外論社譯八月六日白俄「上海柴拉報」消息）閘北居民又帶恐懼情緒、且有大批居民遷入公共租界、中國當局已採取嚴厲方法、以對付此無風起浪之恐慌、本月四日深夜閘北居民中散佈風聲、謂日本海軍與公安局警察發生武裝衝突、戰鬥地點在北四川路附近、居民一夕數驚、翌日（五日）即大批遷出、富裕者恐失其財產、乃滿載入公共租界、具心叵測則利用此情此景以達搗亂目的、居民中遂散佈緊急風聲、謂「居民紛逃、戰爭將起」……富裕華人遂以汽車貨車裝載財物入安全地帶、雖警察已採取一切方法、雖日本軍事參謀部正式發表告居民之通知以解釋消息之謬誤、閘北居民仍相率遷入租界、據中國警察消息、昨日一日內由「軍事區域」遷入外國租界者達數百人、散佈恐懼消息之根據、有如下各點、近數日來閘北北區已發現日本佈防、其出現一次則引起恐慌一次、此一週間、因組織保安隊第一團、運來兵士八百、警察大爲增加、抵貨運動開始加厲、爲此一切之總和、乃散佈謠言之機會、北四川路華商聯合會已允幫助市政府防範閘北居民之恐慌情緒、此乃最近十二日來中國居民逃亡之第二次、公安局爲阻止人民於謠言下遷入租界起見、已於昨日出一新布告、凡裝載財物入公共租界者須執有警所之特別通行證、南市居民對此種謠言、亦謂不爲無因、昨日南市會拘捕數人、其住宅藏有機關槍、已破獲者有三架、又據同日白俄「上海俄文日報」消息云、（上略）於淞滬警備司令部偵緝員幫助下、公安局偵探三人已搜查南市某嫌疑犯住宅、該處發現機關槍三架、住居該屋者均已逮捕、星期四（四日）南火車站附近有砲彈爆炸、接近爆炸地點之華人已被捕、此人有南貨店一所、店中亦發現炮彈三枚、至其收集此種危險物之目的何在、則尚未查明、

南市破獲軍火

洋厘再跌

比昨晨又落一厘

近數日洋厘市價、混沌許久、未有若何變遷、一般人咸料其決無升色希望、縱無狂驟跌風、要皆難望騰高、詎知今晨厘價跌小一厘、爲六錢八分七厘二毫半、可是長此漫無限制之跌、金廢兩改元外、簡直無法控制耳、此種厘價之下旋、照權衡上講、錢業確有權使之撐住、今不此之圖、一任其跌、而固有之權、自暴自棄、宜其爲人所乘、將越俎而代也、早市做開洋款交易七十五萬、午市場外十一萬二千、支票九萬、銀交易五千萬、銀拆祇開八分、較昨日亦小二分、拆票交易、轉帳四百九十餘萬、新交易六十餘萬、輔幣單角加昂一厘半、爲六錢〇二厘、交易四千五百角、雙角爲五錢八分三厘半、交易十一萬五千角、銅元微長五百文、爲四百三十千文、交易有五萬四千餘串、計銀欵二千六百兩、

洋厘	六、八七二五〇
銀拆	〇、八〇〇〇〇
轉帳	〇、八〇〇〇〇
單角	六、〇二〇〇〇
雙角	五、八三五〇〇
拆兌	一、一七七、八〇〇
銅元	四百三十千

劉杏鎮兇毆電車職員

罰鍰示儆

昨晚八時二十分、行駛虹口間之七路電車八十八號車、以司機不慎、將寗波人劉杏鎮之子撞傷、劉大施咆哮、與該電車四百六十六號賣票人黃萬祿及二百九十一號司機人口角起衅、旋由劉糾集王熙才（二十六歲江北人）、李爲富（三十四歲江北人）將常把件痛毆、由司機逃呼巡捕、適華探三〇七號及印捕頭甲立孟等到來、當將行兇者一併拘入捕房、並將董車送醫院求治、今晨將劉王李三人、解特區第一法院訊辦、捕房律師胡家寶、起而陳述案情、謂依照刑法二九三條傷害罪起訴、並呈上傷單爲證、劉杏鎮供四十一歲、寗波人、實因電車將我子撞傷、覆票出言無理已極、故氣惱兇毆是實、王李亦各供認不諱、訊問之下、堂上推事核供、特從寬發落、判每人罰鍰二十元、如易科監禁、以二元折抵一日、

粉市續漲

洋麥報好 廠方仍拋

今晨粉市、因芝坎麥電計漲二三角、場中人心、一致望好、上午標準開盤後浮多趁機猛抬、膽小空戶、爭得爭抵、一時買氣奇濃、形勢十分緊張、不論近遠、各漲分許、繼因福新阜豐兩廠、乘而拋賣各月、尤以遠期較多、加之客銷殊有回出、各市受此重壓迫、立即轉跌半分光景、綜觀半日間之粉市初漲繼疲、收價雖比昨日續漲、然不到一分、結果八月十月各大二厘半、九、十一月大五厘、十二月大七厘五、茲將今晨各月收盤價列下、

八月份	一、九一二五
九月份	一、九二七五
十月份	一、九四五〇
十一月份	一、九五七五
十二月份	一、九七五〇
一月份	一、九八五〇

芝加哥麥電	星期四	星期五
九月份	五〇、五七〇	五一、七〇〇
十二月份	五四、二五〇	五三、二五〇
正月份	五八、三七五	五九、六二五

坎拿大麥電	星期四	星期五
十月份	五八、五〇〇	五九、五〇〇
十二月份	五八、八七五	六〇、六二五
正月份	六四、三七五	六五、五〇〇

角坯	〇二五一
貼水	〇〇四五

郵員私拆郵件

處徒刑六月

邇來郵政總局方面、時有郵件遺失被竊等事件發生、當局以此種情狀、不特有損郵局信譽、且關係中外觀瞻至鉅、特着該局總巡員陶君督率巡員嚴密偵察、昨日下午五時十分、陶偕巡員葛飛行經國際郵件分發處、是該處郵生鄔葆盛工作遲緩、頻頻以手撥諸信件、乃潛於玻璃窗外窺之、見鄔將一信私拆、後丟諸紙簍、乃上前詰問、鄔神情慌急、言語支吾、遂由陶將其拘送捕房、並由捕房在其家中抄得私竊之郵票十四元二角五分、今晨一併解法院訊辦、張天際律師代表捕房、依照刑法一三八條三五七條及郵政條件三十四欵之竊賊等罪提起公訴、郵局方面之陶君、巡員、亦到庭作證、並代達郵務長意志、請求將鄔重懲以儆其他、質之鄔葆盛、供認私拆信件、希圖偷竊不諱、傅琳推事以郵政乃國家事業、鄔之行動直接關係社會非淺、判處徒刑六月示儆、

中華民國廿一年八月六日下午四時 新夜報 （晨報晚刊） 除零售外隨八月七日晨報附送（二）

廣州市政建設之一斑

珠江鐵橋工程明春即可完成 建築中興馬路改良全市交通 救濟失學兒童設嬰孩寄託所

（廣州特約通訊）廣州市政建設、近年來頗有可觀、市政當局、雖在實行緊縮政策期內、市庫財政支絀異常之際、仍不見稍懈其建設新廣州之初旨、用將最近廣州市政建設進行概況、實地調查分記如次、以告關心西南模範市政者之參攷焉、

珠江橋將完成

珠江鐵橋、自興工以來、瞬將二載、計至現在、本可完成、但因去今兩年、省河雨水過多、以致阻延工程、現查第一、二兩橋躉早已完成、并已架設橋梁、第三四兩橋躉已出水面、工程亦完成十之八九、鐵橋北面斜坡、主要工程、均經完竣、所差未與第一橋躉接駁而已、南岸斜坡、亦由廣商馬克敦公司所承造、市工務局已令其早日建築、以適應需要、但因該斜坡地址、堆積橋梁鋼板等件、未能遷移、擬俟第三四兩橋躉之完成、一方面架設橋梁、一方面建設斜坡、至全部工程、大約今年底至遲明年正二月間、即可告成、現工務局以該橋爲廣州市最偉大之建築、決於橋之首尾、加建紀念燈塔四個、圖則經已繪妥、開幕時即同時告竣、

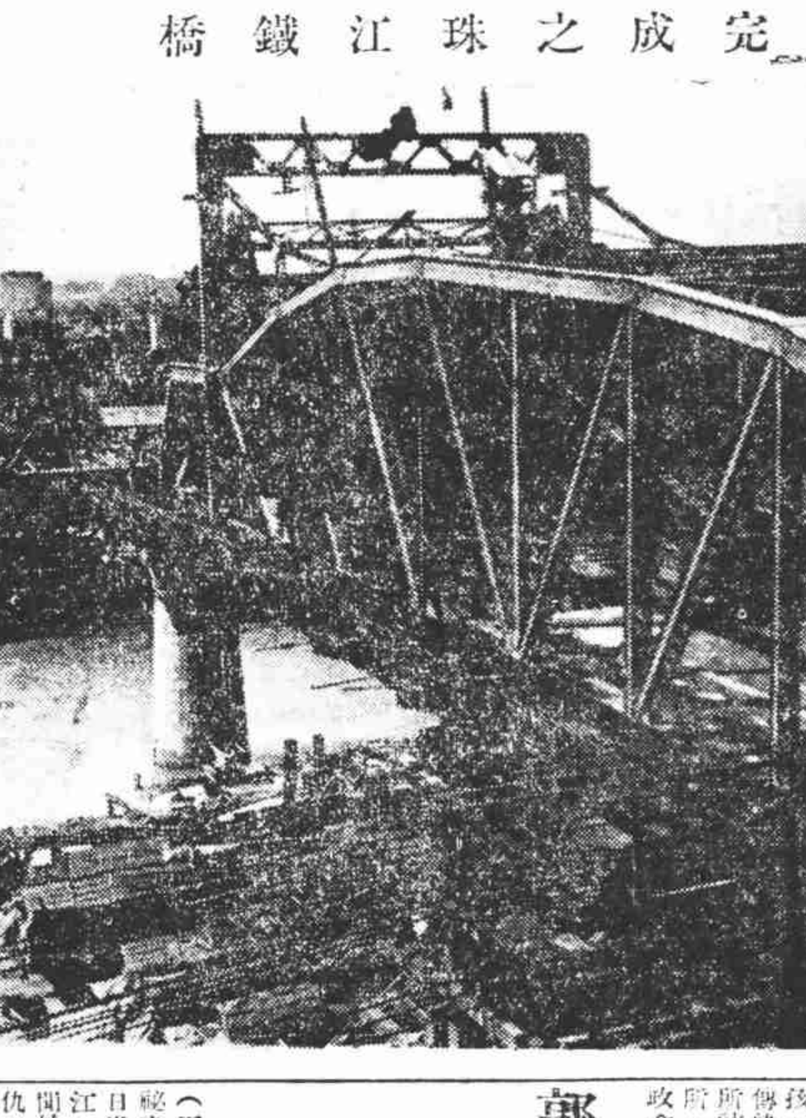

明春可完成之珠江鐵橋

建築中之馬路

廣州市最近在建築中之馬路、共有六線、㈠大北直街、㈡西湖街觀蓮街、㈢仁濟街、查大北直街一線長三千七百尺、寬八十尺、西湖街一線長一千五百尺、觀蓮街一線長一千一百尺、寬約七十尺、仁濟街一線、南北路線長一千二百十二尺、東西線長五百三十尺、以上三線、於去年十二月間開始興築、計至現在理應竣工、惟中間曾因石料缺乏、致略爲遲滯、現已將路面舖好、全路工程達十分之九、所差尚未舖細沙及塗搭瀝青耳、㈣仙羊街、擢甲里、光孝街、賣富巷、白靈等街、㈤河南三馬路、㈥三聖社至多寶路、查仙羊街一線共長約八千七百餘尺、寬度分六十尺與四十尺、此線工程、已裝路心大渠及行人路四週石塊、四面當可完成路面、河南三馬路一線、長約一萬尺、寬六十尺、三聖社至多寶路一線、長約三千九百尺、寬六十尺、該兩路開工未成、距竣工之期尚遠、

改良全市交通

廣州全市交通線多以長途汽車爲交通之主體、然各路線之長途汽車又皆由商人呈繳稅餉組合公司向市政當局承辦者、近年來因金貴影響、電油價昂、而且登記乘車日有所聞、經已迭次呈請市公用局改良辦法、公用局亦以所陳不無因、而現時各長途汽車路線不一、每有一路線而各該公司汽車行走、亦有一路線而全無長途汽車行走者、加以各長途汽車體積大小、不能乘載多量搭客、每有「有錢無車坐」之事、確非從速改善不可、現經擬定有改良辦法、首先從改良路線入手、決將全市分爲四大路幹線及若干小支綫、指定某處至某處爲一站、各綫長途汽車改用兩層、嚴限絕免票强搭乘客、此項改良辦法本週將由市政會議通過實行、

舉辦民衆學校

廣州市區人口稠密、失學兒童、爲數至夥、市政當局爲救濟各失學兒童、俾有入學求智識之機會起見、經繼續辦理民衆學校、以謀教育之普及、近查市政府已核准于暑假期滿後、繼續辦理民衆學校、先行籌辦三十班、每班額定約五六十人、統計可加收容失學兒童二千人、所有經費亦經劃定、交市區各公私小學校長先行自動報察附近兒童入學需要情形、分別辦理、市教育局爲獎勵市立各校教職員以努力教學工作起見、特設優待辦法如下、（甲）訂定教職員保障條例、凡服務市校教職員之任免、須經教育局長許可、無故不得輕率辭退、以安定教職員生活、（乙）實行年俸升級制、分教職爲七級、月薪由四十七元至一百二十餘元不等、每年遞升一級、每級增薪七元、以示獎勵、（丙）女教職員分娩期前後四星期、准予請假、並照給月薪、其所請代職之人員、仍照其薪額給俸也、

減輕勞工負擔

近市府爲減輕勞動婦女撫育嬰兒之負擔起見、特籌設嬰孩寄託所一間、其宗旨以實行總理保護勞工政策、代育勞動工人之嬰孩、以減輕其母親作工之累爲原則、先就勞働者力婦女最多之區域、擇適當之公有建築物、略爲改建修理、以供所址、而備應費、至保育名額、因該所地方有限、暫收嬰孩八十名、按其年齡分爲三組、其編配第一組哺乳期、第二組爬行期、第三組初行期、入所資格凡出外工作婦人所生之嬰孩、其家庭確無別人可代爲攜帶、經該所派員調查明確、及經該所醫生檢驗、認爲體魄健全無傳染病者方受寄託、入所手續由寄託人攜同嬰孩到所掛號、三日內經該所派人調查明確、方得入所註冊、至寄託一切手續不取分文、寄託時間每日從上午六時起、由嬰孩之父母將嬰孩攜送到所、該所即發給收據、至同日下午七時以前、親攜收據到所領回、入夜不負保育之責、經由市政會議通過并撥發開辦費一千元、按月經費指定爲六百元、不日即可開設矣、（七月廿九日）

郭松齡之姪郭星明 刺激過深在杭自殺

閤家被日人慘害神經錯亂 辭職返里手刃仇家逃滬甬 幾度自殺均獲救未遂 警署資送赴松江訪友

（五日杭訊）雲南昆明市政府秘書郭星明、遼寧人、前因暴日進寇東北、其父郭雲清（得江）等閤家、被日人慘殺、事聞於星明、辭職返遼、謀殺父仇、旋駐該地日領事夫婦及子三人、被其暗殺後、星明潛夜潛津赴滬、旋挺赴港、因迷途抵甬、復於前（三）日來杭、皆星明自報父仇後、刺激過甚、兼以環境不良、曾兩度在滬在甬自殺未成、來杭後、作第三次自殺、又獲救、茲將經過詳情、分誌於後、

△大學肄業 擅長跳高▽

郭星明君、係郭松齡次弟之子、（松齡兄弟三人僅此一子）、現年三十三歲、曾在馮庸大學肄業、秉性聰明、每試輒冠其曹、尤喜運動、對於跳高、最爲特長、聲譽於東北運動界、曩年全運大會、在杭舉行、郭君曾偕同孫桂雲女士南下、其父雲清、曾在東北軍任騎兵旅旅長及師長等職、手下共有二萬人、其部隊現仍在黑省邊境抗日、郭君曾遊學日本、已娶妻、生兩子、與其父同往營口、郭因與其繼母不睦、故脫離家庭、在滇省市政府任秘書之職、月薪二百元、因該省主席龍雲、與已故之郭松齡同爲好友也、

△橫禍飛來 全家遭難▽

去年九一八事變、東北淪入敵手、日軍恣意慘殺我軍界中人、營口大石橋剛領事日人某甲、探知郭雲清、係郭松齡之胞弟、乃唆使日軍、將郭家大小十二名口、全數殺害、星明因在瀋省供職、幸免於難、然其夫人暨兩子、已殉難焉、

△有志竟成 手誅兇手▽

郭氏全家遭難後、星明姨母、立即拍發密電、召星明至營口、告以其家中大小被害經過、星明聞耗、慨倭寇橫蠻、痛家破人亡、不覺心碎、痛哭失聲、如癡如狂、其姨母問之、若欲報殺父之仇乎、星明握拳怒目、誓以復仇自矢、其姨母嘉其志、贈以手槍一支、囑其小心從事、自是以後、星明常挾手槍、懷利刃、往返各地、尋覓仇人、至本年六月初、星明探明殺父仇人、乃於是月某日午夜三時、潛至仇人住宅、越牆而進、手刃三人、步行三十里、始抵營口碼頭、天方微明時、當有某輪船、方在解纜、欲啓碇往天津、星明乃一躍下輪、

△自悲身世 不願貪生▽

星明至天津後、即搭通車至南京、復由南京乘車赴滬、擬謁見舊友、商借盤費、再往香港、取道安南轉往雲南、向龍主席借取款項、然後潛往黑省邊境、召集其父舊部、抵抗日軍、不料抵滬後、訪友未遇、而川資亦已用罄、致一步由滬赴港之計劃、完全失敗、繼閱報章、熱河告急、中央出兵無期、星明至是、悲憤填膺、遂萌短見、投黃浦自盡、幸爲警察瞥見、設法救起、旋又決意蹈海自殺、乃於一日在滬乘坐甬興輪、駛至吳淞口外、即躍身投海、幸被同輪乘客攔住、該輪當局恐生意外、派茶役數人、嚴密看守、直至甬埠、

△至甬臥軌 遇救送杭▽

星明上岸後、自殺之念、仍未拋棄、行至新江橋、徘徊橋旁、欲圖投江、橋上警察、得人報告、將星明抱住、送往公安局、星明不欲吐露姓名、故含糊覆之、該局乃給以小洋四角、出公安局後、遂於午後一時許、至甬站購一張二等車票、入月台、移時一點廿分之孔浦車、由孔抵甬、郭見自殺時機已至、即一躍跳入軌道、自願被火車輾斃、姚副站長見事不妙、遂冒險將郭拖出軌道、始得不死、後有某等數君、贈以鈔洋十餘元、郭乃乘四點鐘夜車至百官、轉杭前往淞江訪友再往雲南、仍擬赴黑省、繼續抗日壯志、

△徘徊湖濱 自殺遇救▽

詎知到杭後、精神錯亂、無所主張、胸中怨念又起、決再自殺以爲快、徐當託江干輪埠頭挑夫某姓、代購鴉片一元、乘車入城、擬至內西湖邊吞烟自殺、於昨夜十時許、郭至湖濱第二碼頭、雇遊湖舟、但此時郭長呼短嘆、似勝其悲者、舟子見其形跡可疑、當報告該處之崗警、適值巡官邵迎面而來、當上前盤問一切、郭則無言、以致生疑、即向身上搜查、見有小包鴉片一包、問此何用、郭遲遲不言、即將其帶至二區警署、經陸署員一度訊問、方供以自殺之用、又歷陳其原委如上、

△署員勸慰 資送赴松▽

二區署陸署員、再三勸慰郭君、謂君家仇既報、國土未復、不如留有用之身、待機爲國效力、死强易、亦多榮耀、年青如君、前途遠大、何屢自殺爲、郭經陸署員一再慰勸、似一覺悟、後陸署員擬送公安局發落、郭一再聲明、不願受公安當局發落、故由陸署員出資送往環湖旅館借宿一宵、翌日（即四日）仍由陸署員領回、詢其此後究作何往、據郭稱、擬赴松江訪友人、該友係在松江任某校校長、陸署員復以私人情誼、出資代購車票、並親自送登火車、以防意外、臨行時、郭對陸署員云、他日相晤、當圖報萬一、陸署員俟車駛啓動、始行返署、

美籍老處女 白小姐被匪傷詳誌

已入院醫治或可無生命憂

（甯波通訊）美籍老處女白小姐、在奉化金峨寺、三十一日晚十時、被綁匪架去、經僕人救回、槍傷白小姐左脅、生命危殆、一節、已詳一日電訊、白氏經甯波華美醫院診治後、生命漸有希望、茲將關于白氏之消息、分誌如下、

白小姐生于英國、其父白寶羅氏、曾任英國駐上海總領事、並甯波華美醫院第一任院長、白寶羅氏曾挈其女游歷美國甚久、白小姐在美學醫、改入美籍、學成來華、曾任北平協和醫院醫師、素抱獨身主義、至今年五十九歲、猶處女身、白小姐自其父白寶羅氏故後、即卜居甯波、以甯波之風土人情、極合白小姐之個性、且以沿用中國習慣、女子不名、僅以白氏爲其姓、而淹沒原名、故人情以白小姐或白姑娘呼之、五年前、白小姐經上海克里飯店主人克里夫人（德人）之介紹、居于奉化金峨寺、其庖丁姚小毛（華人）及其妻女、亦同居于此、

三十一日晚十時許、有土匪六人、各執手槍、突至白氏宅中、將白小姐綁架下山、時其庖丁姚阿毛、已入睡鄉、聞白小姐呼救之聲、即起而應援、携宅中所備快槍、循聲往追、直至距匪離四五丈途徑、即用電筒射照、繼即向天開槍示威、山間聞訊、亦紛紛起而應援、一時槍聲起于山谷、匪徒聞驚、知爲有備、乃向白氏開放兩槍、一彈中白氏左脅、應聲倒地、匪徒即乘隙脫逃、白氏乃由姚小毛及寺僧救回、用兜轎星夜抬至甯波北門外華美醫院、當由院長湯默思（美人）施急救手術、及至一日晚十二時白小姐體溫高一百另四度、脈搏一百十二度、生命殊形危險、在華美醫院告記者云、白小姐之金峨山居處、名刻雞坑距金峨寺不遠、在山之腰、四面林木蔭翳、居旁環溪、其正屋爲向陽平屋三間、陳設簡潔、小毛本人與妻室等、居正屋旁之平房中、與廚房連、此屋前德人克里夫人之舊居、夫人物故後、小姐承其遺志將該屋向僧續租、爲期十年、白氏之日常生活費用、除北平協和醫院按月匯寄外、尚有美國白氏本其親戚處、常有匯款寄來、故可無告乏之虞、當綁架時、匪徒本擬有勒贖函一通、現已交與奉化橫溪保衞團、該函具名者爲王蘚兩字云云、

白氏經華美醫院診治後、經過形象尚好、今日（四日）又經院長湯默思氏施用手術、將白氏上臺藥施行割症、先將創口割開、檢視傷處、則槍彈過處、腸角擦破數分、略有膿血滲出、幸尚未糜爛、當將傷處消毒後、即用針線將皮肉縫好、經過良好、據醫師云、白小姐熱度已經減低、若最近三日內、病無變、可無生命之虞云、

★……贈書誌謝……★ 並代介紹

▲華年一卷十三期 上海博物院路二十號華年週刊社發行全年一元五角

▲抗爭外交評論第十五期 瓊龍路一〇八弄一號該社發行全年二元一角

▲晨光第八期 杭州崔字巷晨光社全年售一元

▲星期評論第十五期 上海法租界蒲斐德路B四一六號星期評論社出版全年本埠一元二角外埠一元四角

▲時代公論第十八號 南京中央大學門首時代公論社發行全年三元八角

▲勵志旬報二卷第十一期 南京勵志社宣傳科發行

▲陝西省政府公報第一六四八第一六五〇號 陝西省政府秘書處第三科公報股發行全年十四元外郵費一元八角

▲鐵道公報第三〇八、三〇九期 南京鐵道部發行全年七元

青大學生羅演存自殺未遂詳記

甄別委員會開除學生多人羅亦在其中 羅平日品學均佳除名後認爲莫大寃抑 圖殺二次均遇救現押警局談話倍悽涼

（青島通信）青島大學學生羅演存、因被校方甄別開除、憤而自殺未遂、茲將此事經過詳情、分誌如次、

羅之身世

羅係江西高安縣人、年二十三歲、有繼母及一妹一弟、其父在江西某中學充當教員、於去年逝世、妹年十五、在本縣縣立初級中學肄業、羅初在南昌中學畢業後、因家道貧寒、無力升學、經親友贊助、約定每年幫助大洋九十元、江西省府、亦准予津貼九十元、始於去年秋考入青島大學生物系肄業、

蓄謀自殺

羅平素在校極肯用功、各科成績均佳、日前青大發生學潮、奉令解散、經濟充裕之學生、紛紛離校返籍、羅以資斧缺乏、只有借居校舍、以待甄別、不料前日（三十日）甄別發表、校方竟將羅除名、羅生接報後、自思平日在校、并未違犯校規、考試成績亦均及格、校方無端指其與此次學潮有關、予以退學處分、實屬寃抑、且本人家寒、一旦開除、親友所幫助之九十元、自不能再得、而江西省府之津貼、亦將隨之取消、其同情、（因江西省府規定除以前各大學學生有津貼外、自今年起、在各大學之學生津貼一律取消）自已無面目回籍、轉學他校、又爲環境所不許、反覆思維、只有消極自殺、庶可稍減自已痛苦、決心後乃赴中山路某商店購尖刀二把、準備自殺、並于當夜預備書信三通、一致報館報告自殺情形、二呈校長、聲明自已之寃曲、一係家信、託友轉致其母、當時有同學某見其舉動有異、已留心窺察、是夜四時許、見羅猶未息燈入眠、潛步入室、在旁窺視時、羅正在寫信并未察覺、已爲同學窺破、此信尚未寫完、即被其同學奪去、復多方勸慰、然羅自殺之心仍未已也、

自殺經過

迨至昨日、羅幾次思見校長、欲將自已寃抑、及困難情形訴明、懇求佛念苦衷准予收容、否則即在校長前自殺、以明素志、乃往見三次、校役以校長外出拒絕、至昨晚八時半、羅復暗藏凶器往見校長、適校長在院納涼、羅即晉謁、將當面呈上後、校長以此事既經甄別委員會、准予除名、本人礙難干涉、當即嚴詞拒絕、羅見已無挽回之餘地、於是即退至校長大門外、即將暗藏之尖刀拔出、竟圖自戕、適爲其同學陳富春看見、當即上前阻止、奪其手中之刀、互相爭扭、二人之手均受刀傷數處、羅手中之刀、卒被陳某奪去、羅出不意、復將暗藏腿裏內之刀拔出、意圖用刀自殺、時其他同學五人、正聞信乘汽車趕至、急由衆人將羅抱住、始未發生意外、未幾公安局一分局四分駐所巡官葛景元亦趕到、一面報告公安一分局、一面派警將羅送至强初醫院、將手傷敷藥包裹後、復送一分局暫予看守、以保護看守云、

羅之表示

記者爲澈底明瞭眞像起見、特於昨日親赴一分局晉訪羅君、探詢一切、據云（以下係羅君自述）我在青大理學院學習生物學系一年級肄業、從去年始來青島、并無眷屬、今天我到楊校長家去、原因爲此次校長懲辦我、說我鼓動學潮、但是同學在提議之時要我簽名、并非我之本意、而甄別委員會不察、竟將我除名、實則我并無鼓動學潮證據、且我向不參加學潮、有四點足以證明、一、假時我要鼓動學潮、我說話時、必甚激烈、同學必因此選我作代表、乃兩次代表七人中終竟無我之名、二、校長既指定我是主張風潮嫌疑犯、但是當日同學對於一切要求皆署名、我獨未署、對於全體呈請休學案亦無我署名、三、我之品行、我平素并無違犯學規等情事、因我之環境不許我在校任意行爲、這是可以調查的、生物系主任曾先生、及教授程先生二人、可給我證明、四、我之學業成績、假如我不堪造就、何以我對修改最苛之學則、并無意見、我之平時功課成績、也可調查、去年至今年、我之一切功課成績、并無一門不及格、我曾寫信請求校長調查、校長并不調查、堅指非要我退學不可、我接到信以後、無處申訴寃枉、所以抱定一死、青年自殺、固不應爲、然身受此巨創、思之數日、并無生路、我亦曾假定解決辦法二條、第一、就是向別的地方求學、但是我的環境不能辦到、我在青大讀書、是親友幫助經濟、第二是回家、家中是甚貧、母親六十多歲了、弟妹兩個、均在校讀書、一切負担、均仰給於老母、他們希望是望我將來、而我現在遭遇如此、我有何面目還回家呢？所以我決定自殺、羅君言畢、已不禁爲之欷歔矣、記者於羅君談話、即出而向有關係方面探詢、茲悉已由第一分局長向青大商妥、暫將羅演存送至市立醫院休養、待恢復常態後、再商善後、已於昨日午後一時、由一分局蘇辦事員、陪同送往市立醫院去矣、

小雁塔與五家坡

從孤兒所說到王三姐 （上）

（特約旅行通訊）日昨出西安南門，去遊覽一下小雁塔。這塔在城南三里許，是薦福寺裏面的一座塔。這寺相傳是唐太宗爲陣亡將士追福而建，裏面原有一塊碑，是我國大書家徐浩所書，徐浩還是顏眞卿的老師，就更可想見這碑的寶貴了。所謂「運去雷轟薦福碑」，便是指此，可惜該寺中僅存的碑額，當民九時，爲馮玉祥的部下所燬，一點遺痕也不曾留下。這小雁塔據說是唐中宗時，由宮中人出錢建造，計十五層，因爲和慈恩寺的大雁塔相對，故取名小雁塔。嘉靖四十二年，西安地震，將該塔震裂爲二，嗣後又地震一次，却反把很大的裂縫震合起來，這眞是一件夠奇怪的事了。但迄今那一道裂痕，依然存在，自頂向下，如垂直線，寬闊處竟達尺許。寺僧和附近的鄉農，多說每遇豐年，塔的裂痕便合攏起來，碰到了荒旱，就仍須分裂，所以那塔上的裂痕，無異是陝西豐歉的計歲表，眞就更屬不可思議了！現在該寺已改爲省會救濟院孤兒所的地方，記者很願意調查該所的狀況，無奈所長公出，主任又未來，僅有一位留下八字鬍鬚的教員，一知半解地說上一些模糊的話。但是藉此也可知道該所現有孤兒三百餘人，完全按照「初級小學」的編制，分六級上課。另有織襪織毛巾，織布，和縫紉四科。女生六十九人，男生二百數十人，年齡自五歲至十六歲。教員十人，一女而九男，技師四人。吃飯以小米粥和蒸饃爲主要食品，間有麵條，米飯則爲絕無。孤兒們衣服襤褸，而有饑色，而皮膚多生瘡疥，尤屬亟應注意的事。（未完）

小雁塔

獅吼文藝社周報

第二期 每逢星期六出版

我們的態度及主張

小社員

自我們一聲怒吼出時代的聲音之後，各地站在時代前頭的青年們都給予我們一種力的響應。怎叫我們不振起精神更勇敢地向前邁進，在沒落的中國文壇掘起時代的奇花，這種重大的歷史的使命完成，當然要賴大多數人的力量。

我們的態度，我們的主張，早就有詳盡的闡明，或許有存懷疑本社命名「獅吼」的「獅」字，發生重大的疑問，這也是必然的，人因爲丟他媽的在民國十三四年的軍閥時代，曾經有一個專謀個人利益的「獅子」出現，最近這獅子領袖曾某又從死去的國家主義坑裏爬出來在北平上海各大報大登啓事，這在我們也注意到。未免有些魚目混珠。不過望名可以知道前爲「醒獅」，後爲「獅吼，」則完全不相同，況且我們在「獅吼第一聲」和「獅吼之後」都有再三說明獅吼文藝社是站在時代前頭的青年大衆的新的結合，沒有任何的政治背景湧著青年人的一股熱血踏上時代文藝的前路，所謂落伍的利己的文藝決不能生長於現時代這是必然的事實。

我們要使社友們對本社更深一層的認識，決定在本月十五日舉行第一次座談會 希望社友們能踴躍地參加。次其，是企冀已填志願書的朋友，能於最短時間將社費伍角（每月）交下，外埠可由郵局匯寄，本埠請親自移玉至山東路晨報社內本社繳納。

接受大衆的指導

獅吼文藝社底社員：（上略）現在我站在社員的立場上，提出下列幾點來，請你們詳細的答覆我。

㈠關於社費：必否交給晨報社蓋一回章，仰或由社裏另具收據？每月的月費交入最好擇定一定的日期，或者在每月的那幾天之內，這樣，可以免除遺忘與錯誤。

㈡關於刊物：現在社裏有二種刊物了。當然，是時代文藝和週報。週報是屬於社員們互通消息的。時代文藝當然是社裏的純文藝基本刊物了。但是這裏刊物，是否歡迎社員的稿件？是偏向那一方面的。是希望着：希你們寫出社員們投稿的簡章來。

㈢關於社的內部：社的內部當然也很重要的。組織是怎樣？系統是怎樣？社長以下是那幾個人管理的？對於社員們該負指導的責任？請你們開誠的公佈出來。

這不是貢獻，也不是建議，是一點小的意思，社長，祝你像十九路軍一般的光榮！（穆希宗）

我們的答覆：

希宗社友：

你的確是愛護本社的一員，肯這樣地不憚煩地來詢問，我們很希望每個社友都能向你這樣的態度下：茲將你的疑問，請答如下：

㈠納款社費，由本社出收據，晨報[illegible]不代收。惟固定日期，因入社者有先後，實很困難，只有在座談會中討論。

㈡社員投稿當所歡迎，門類不拘，只要和現在時代文藝所刊的文字相彷彿的作品，均可刊載。投稿簡章在起草中。

㈢關於內部組織，請閱社章。不僅社員的建議，我們無有不接受。而且接受大衆的指導。

共同推動社會前進

則驤增敬先生：（上略）近來在報紙上敬悉 先生等組織了獅吼文藝社，並由晨報附出週刊時代文藝，內容豐富精采，確不愧爲「一塊大衆 怒吼的新地！」現在我們擬出一種新生週刊，不久即可出版，很願意和貴社連絡，大家協力來推動我們的社會前進。倘蒙不棄，請即賜定時日和地址，以便前往領教爲荷！（石涵澤）

石涵先生：

手教敬悉。如蒙合作，至所歡迎！正可加緊我們推動社會之速率，我們認爲這是一種 絕好的機會。希望先生能於每日下午三時移玉山東路晨報社內本社一談。 則驤等謹復。

文壇現象

李季宏

獅吼社底諸先生：

眞不料，會在一二八的炮聲下，所震起了的蓬勃氣象裏，我們文藝界內，竟又多了一個集團——獅吼社是成立，而且廣徵社員了！

本來，在不久的以前，文藝，竟是向着在逐漸消沉底一條滅亡之死路上跑！所謂的作家們算是攫住時代——其實還不是迎合時代的心理，需要——於是，大量的生產，製造？他們描寫戀愛——而且是肉慾的！終而頹廢，沉淪一切忘國的名詞多來了！我們有爲的熱血騰騰底青年，勇氣毅力都被這一貼毒劑，這一把利力，消磨而剝削殆盡——每況愈下，中國那得不亡！算——總算，走日本帝國主義者的獻行，給了我們文藝界中一小部份，一大半青年的刺激，漸漸地，集團是雲起，刊物充滿了小報攤！但，可憐，其中的幾分之幾，還不是仍以摩登爲口號，而號召而暢銷嗎？爲了這層，那，我們眞正的不隨汚逐流的，時代青年，便該負起這重任，不吹不擂，腳踏實地的，沉着地向大衆吶喊！向大衆怒吼！啊！可欣！我理想中的園地，獅吼社的宣言，創立，竟替我實現了！這是多麼可以欣喜的的事？

我是個十九歲的青年，也算中學裏混過？對於文學，在以前，可還是個欣賞者！不知是否是淞滬的血戰所激起，三個月來，我忽地，需要筆桿。需要吶喊了！（下略）

關於分社

安慶分社正式成立

本社安慶分社經徐社長則驤親自前往指導。現已於八月一日正式成立，計社友廿餘人。正社長爲謝鰲氏，副社長爲李象賢。分社社址設於安慶城內菁水池街五號

杭州分社積極籌備

本社杭州分社，已由何大忠，曹超兩君負責籌備，現正積極進行，不久即可正式成立，屆時將由徐社長赴杭指導。籌備處暫設杭州高中。

★★★出版預告★★★

本社爲使每個社員都有發表的機會，大衆都能閱讀本社所出版的一切出版物，決另行單獨出版一「大衆週報」一種。內容除刊登社員作品外。以民間文藝爲主體，凡各地的民間故事，歌謠等，均儘量刊載，並附詳細的說明和解釋，或加以新思想的改造，使不懂各地方言的人也都能閱讀。從今天起，也就是徵稿的開始，希望社友，讀者們均給予大衆所需要的稿件！

★ ★ ★